朝鮮日報
夕刊發行合六面
新聞價 壹部… 一個月先金壹圓 … 印刷人 金東成 … 發行所 朝鮮日報社

論說

國際聯盟 危機

一

國際聯盟은北亞米利加合衆國大統領「윌손」氏의提唱에依하야成立된것이나 그目的하는바는世界平和의維持에잇는것이다그럼으로 世界各國을그안에包擁하라는것이 國際聯盟의理想이다 그러나 그것을唱導한北米合衆國부터 그에加入하지아니하고 露西亞와獨逸과가튼大國들이 또한國際聯盟에參加하지아니한것은 그힘을퍽薄弱하게하는바이엿섯다 米國이國際聯盟에參加하지아니한것은 露獨兩國과는 그關係가달음으로써 그것은 國際聯盟에對하야 脅威는되지아니하는것이나 露國과獨逸이그에參加하지아니한것은 國際聯盟에對한一大威脅으로볼수잇는것이다

二

더군다나 獨逸을몰아다가赤露에依持를求하게한다는것은國際聯盟의中心을成한英佛兩國에對하야 퍽히危殆한일인故로獨逸을 國際聯盟側으로끌어들이려고하는努力은 마지아니하엿섯다 그리하야 昨年十月十六日의「로카르노」條約에 依하야 獨逸을聯盟內로引入하게되엿다 그것을決定하려고하야 今年三月八日부터 國際聯盟의臨時總會가開催되엿섯는데 何等의結果를보지못하고 解散되고말엇스니 그는國際聯盟의理事會의椅子에關한問題이엿섯다 獨逸이 英佛伊日과가티 國際聯盟의執行機關되는理事會에잇서 常任理事의一席을要求하고 聯合國側에서도 이에同意하려는形勢이엿섯는데 西班牙、波蘭、伯剌爾三國이또한常任理事의椅子를要求하게되여 議論이매우紛紛한바잇섯슴으로 九月總會時로 모든것을미루기로하엿섯다

三

그리하엿더니 八日의「쎄네바」電은 伯剌爾가聯盟을脫退할것을 正式으로聯盟事務局에通告한바잇고 九日의華盛頓電은 亞米利加聯盟을 樹立할議가잇다는것을傳하게되엿다 그리고또西班牙首相은 國際聯盟常任理事의자리를엇지못하면脫退할것을聲明한바잇다 이와가티하야 國際聯盟은지금 一大危機에際會하엿다고볼수잇다 獨逸의加入이아직 確定되지못한이때에 西班牙는脫退하려는뜻을表示하고伯剌爾는이미脫退를宣言하엿스니그들은다强國의事橫에憤慨한바잇슴이다 그러나聯盟側에서는 그러타고하여서請求하는대로 다常任理事의椅子는줄수업슬것이니 以上의兩國뿐아니라 波蘭이이미去三月의臨時總會에잇서서 그것을主張하엿고 또中國이請求하고選擧外지도 常任理事되기를請求한일이잇섯다 그러나 이모든나라의要望中에도 南米의伯剌爾의要求는 가장傾聽할理由가잇는것이나 同國은南米의大國으로서 米大陸을代表한다는意味로써 常任理事의一席을엇자는것이엿다 그리하야 그形勢가有利하지못함을 看破함인지遂然히脫退를 宣言하게되고 米大陸의諸國間에 亞米利加聯盟을 樹立하자는것이다 그리하야 現在의國際聯盟을 歐洲聯盟이라고하야 이것을輕侮하는態度를取하게되엿다 그러나聯盟에서의脫退는이것을通告한後二個年을지나야만 그效力이發生하게되는것이니 그동안에解決策이 講究될것이라는것을생각할수잇다 그럼으로 國際聯盟이지금危機에잇는것은 事實이지마는 이로因하야果然그潰滅을 보게될는지는 今後의趨移에依하야 볼수밧게업다

馬賊團! 間島襲擊準備

兩頭目이合同交涉中

樺甸縣地方에根據를둔馬賊頭目戴黑龍은일즉이間島平野의襲擊을企圖하며 方今奉天省撫安縣地方에徘徊하면서 頭目北海龍에對하야合同을交涉中인바 成立同時에間島襲擊을開始하랴고準備中인데이러케되면間島在留同胞가念慮되더라(某處情報)

露國革命黨 奉天에서秘密會議

勞農政府倒壞計劃

(某處着電) 露國帝政派도아니오勞農政府에도屬치안흔一種의共和政體樹立을目的으로佛國巴里를中心으로한一種의社會革命黨의一派「엣세르」派는近近奉天에서秘密會議를開하고奉天駐在勞農總領事와勞農政府倒壞策을講究하리라하더라

公債八千萬元應募

關稅權拋棄를條件으로 ◇…英國側은此를否認

(北京十日發) 英國側이顧維鈞을煽動하야關稅自主權拋棄를條件으로公債八千萬元의募集에應할諒解가成立되엿다고傳함에對하야英國公使館에서는反對派의宣傳임으로信認할수업다고右風說을否定하더라

朝鮮鐵道! 補助金增額運動

政府의態度는如何?

(東京電) 十六年度豫算編成期에際하야朝鮮에在한鐵道의普及促進을爲하야政府의考慮를求하려는運動이起하엿다現在朝鮮鐵道私設會社가政府로부터受하는補助는年八分인데此로서一割의利子를支拂함은會社의큰苦痛이될뿐더러未成線의開通도進捗되지안음으로此際에반드시私設鐵道에與할補助率을八分으로부터一割에外지增加식히고자함이運動의中心이되엿다然而緊縮方針의此際에政府가此를如何히取扱할는지注目되더라

勅、子、兩團에 幹部脫會를暗示

結局은數名이脫會

勅選團의井上氏入閣에對한不平論者中幾分은水野直氏等이極力鎭撫에努力한結果稍히緩和되엿스나尙强硬分子는容易히反對氣勢를收치안코子爵團의强硬派는渡邊、會我兩氏等과聯絡을取하야十三日臨時總會에서幹部에一泡를吹하라고하는中이다勅選團은又此에呼應하야幹部로서誠意를示치안는時는脫會하라는急激한主張을하는者가잇는것은別報와如하나俄然赤池濃의脫會는不平組强硬派의今後形勢를暗示하는것으로頗히重大視되는데數氏의脫會를見하라고更히子爵團中에도勅選團과呼應하는故로脫會者를見함에至할模樣이더라

赤池氏脫會!

(東京電) 研究會勅選議員赤池濃氏는十一日脫會屆를提出하엿더라

益益露骨化하는 研究會의內訌

『憲、研無關係를表明하라』

(東京電) 研究會勅選團의幹部의處置에反對의氣勢를示하고井上子의入閣을不當하다하며佐竹三吾氏의政務次官就任을非難함에對하야는旣報와如하거니와十三日의研究會總會에는勅選團의不平에和한子爵團으로부터는相當히幹部詰問의聲이高할모양이다 然而子爵團의要求는果然井上子의入閣으로全然會와無關係된다하면向後議會의諸問題에就하야서는全會員에對하야其贊否를拘束치안코自由問題로하도록할과如히若此의要求로서容納치안으면井上子及佐竹氏는脫會식히고政府와研究會와의無關係를 어느程度外지는害하라고井上子와佐竹三吾氏의立場은非常히괴로웟스며研究會의政府間에立하야全혀孤立의形勢에빠진것으로부터안는것도研究會가政府로부터보이며또政府가研究會로부터 關係한目的과如한것은到底히實現지도안코狀態이더라

青木鐵道次官 進退問題難關

(東京電) 青木鐵道次官의進退問題에對하야는新舊派相間에齟齬의事情이잇서서決定에매우困難한모양이더라

霖後酷旱으로 順天麥作大凶

人心이매우洶洶

全南順天郡一帶는南海岸을通하야麥作으로生活하는農民이最多한地方인데本年春期長霖으로因하야麥長期부터發育이不良하던中過般洪水에沈沒되야永永消種된面도數三面이요洪水後에는酷旱이되야成熟前에枯死하엿슴으로收穫皆無地가許多하며僅히收穫하는部分도以前五割의減少를生함으로全部統計六七割의減收가되야一般은매우洶洶中이라더라

當局誤算으로 蠶農外지狼狽

收穫이半減

全南順天郡에서春蠶의成績이頗히不良하야蠶業家에莫大한恐慌이잇다는데其原因은郡廳에서桑園의統計를誤算하야蠶種을分配함으로昌節期에는桑葉의不足이盛行되야飼育이不充分케됨과蠶後蠶熟의原因인지?上簇時에는全部或半部의自滅로全部統計收穫은約四五割의減收가되엿다더라

思想研究會組織도 參考書籍도多數히備置

安州靑年有志鄭應琫金一大諸氏의發起로思想研究會를組織코저去九日多數한會員이모히여創立總會를開하고綱領과規約을決定하엿다는바벌서會員其他後援者로부터寄贈한研究材料에充할思想書類와同會에서購入한思想書類가四十餘種에達한다하며今後로도每月十餘種式의思想書類를購讀研究하리라더라

△決議
一、綱領은新思想의學理的研究
一、約束은一切事項은決議로써함
一、每會員이一個月에金一圓式을捐出하야思想書類를購讀함
一、事務所는東亞支局으로定함
一、委員은金一大鄭應琫
一、本會에入會志望者는本約束을遵守하되發起會員의承認을要함(安州)

機業傳習所를 私費로設置

近方婦人을無料로傳習

北靑郡居山面下立石里金昌烱氏는工業獎勵急務의目的으로自己資金으로織組機械五六臺를購入하야自家에傳習所를設置하고近方婦人들게無料로熱心傳習한다는대 一般의稱頌이藉藉하다더라(北靑)

病流行으로 臨時淸潔施行

忠南燕岐郡鳥致院公普校에서二週日前에猩紅熱이發生하엿다함은旣報하엿거니와蔓延하야氣候가不調함으로老弱의雜病이大流行하야鳥致院面當局에서는左記日割로臨時淸潔을施行하기로되엿다더라

六月十四日舊市場町十五日榮町以東本町十六日吉野町稻荷町以西十七日乾山町新堂町十八日竹內町(鳥致院)

同和青年革新

善山郡長川同和靑年會에서는長川洞夾學院講堂에서革新總會를開催하고臨時議長金商大氏司會로革新宣言、會則改正、經過報告任員改選等諸般事項을決議한後散會하엿다는데被選된任員은如左하더라

△任員 會長金元錫 副會長張霖洙 總務金蘂圭 副總務金東植 會計林載圭 書記申秉均 運動部長南始鉉 文藝部長秋學求 評議員長金錫鎭 評議員 … 事金斗煥 … 朴斗允 … 與三(龜尾)

東臺夜學發展

北靑郡楊川面下東臺靑年俱樂部에서經營하는東臺夜學은三四年間農村靑年을만히養成하여오던바去五月中旬該俱樂部總會를開催하고一層더革新하야男女部를分設하고程度는普通學校六學年外지敎授하야現在生徒는男女各四十餘名에達하고先生은左記諸氏가無報酬로熱心敎授한다더라

全卲鍾 全明鍾 全奎遠 全弼鍾(北靑)

產米增殖과 生活改善宣傳

活動寫眞으로

平北義城郡農會에서勸業上一層擴大를爲하야同郡守張東華氏主催로地方有力者의寄附一千五百圓을得하야活動寫眞을購入하야各面各洞을一年에春秋二次式巡行하며農民에게產業增殖과生活改善의方針을映寫하리라고

捕蠅宣傳

平北慈城警察署衛生課에서去三日慈城邑內洞衛生組合과協力하야傳染豫防을爲하야大規模로捕蠅宣傳을施行한結果同邑內住民一般의每日捕蠅數는一萬의巨數를占하엿스며또蠅類의寄生處되는便所와汚水排除處를每月二三次式掃除케하야傳染病豫防에努力한다고

因山當日 到處의遙拜式

◇天安 天安邑內에서는多數人士가去因山當日에全郡的으로吊旗를揭하고遙拜式을擧行하엿다고(天安)

◇光州 全南光州에서는因山當日午前十時三十分에公園廣場에서官民과學生其他五千餘名이會集하야莊嚴한遙拜式과痛切한望哭을行하얏고市內各商店은一切撤市하고各學校官公署도服務하얏다고(光州)

◇公州 忠南公州에서는去九日부터市民各學校가一齊히撤市하고三日間謹愼中이라고(公州)

◇龍川 去十日因山當日에龍川郡外上面各官公署와面民一同이當地公立普通學校庭에會集하야昌德宮殿下奉悼式을擧行하고一午後一時各官廳長官地方有志와및各團體代表를召集하야因山當日遙拜에關한一切를決議하얏던바因山當日午前十時頃當地公立普通學校運動場에서遙拜式을擧行하고每戶吊旗를揭하얏다고(慈城)

◇慈城 平北慈城郡廳에서

新浦市市民은全部가撤市하얏다고(南市)

野球庭球大會

晉州體育會에서開催

晉州體育會에서는同會의事業인各種運動을獎勵코자周密한計劃을세우고着着進行하던中春期大會의準備는國喪으로因하야停止에歸하게된바不得已小規模로至晉州野球庭球爭奪戰의大會를來十三日午前九時晉州第一公普運動場에서開催한다는바優勝團은鍊習에紛忙中이라더라(晉州)

庭球個人爭奪戰은午前九時始作場所는尋常小學校
申請期日은十二日 申請場所는晉州靑年會 第一書店 體育會

懷疑는創造의基礎

投稿歡迎 十四字五十行以內 住所氏名明記

◇懷疑! 懷疑! 懷疑다는것은무엇인가? 懷疑는不可思議或은奇異라는말이니邦言으로는「의심」이라고이른다

◇그러면懷疑는무엇인가? 人生이라는일홈을가진者치노코는懷疑가업는者업슬것이요 또한人間이라는일홈을가진者치노코는이懷疑로煩悶치안는者업슬것이니 上으로數萬載前人間에게도잇섯슬것이요 下로數萬載後人間에게도그러할것이라한다

◇一言으로蔽하면人生치노코 懷疑에서나서懷疑로라가지만는者업스리라고생각한다 그러나우리人類社會에잇서서 인갓向上과進步 모든發達과進展이 또한이懷疑에基礎하엿든것은否認할수업다 우리人類進步의歷史가明明히證明하고잇는것이다

◇보라! 現代의그燦爛의文明品中에科學을! 나무의果實이成熟하면 地面을向하고떠러진다는것은「뉴-톤」이나기前數萬載녯날에도 如前하엿슬것이지마는「뉴-톤」에게이르러서비로소引力說을提唱하게된것은그가林檎나무의열매떠러짐에懷疑하엿슴으로그와가튼偉大한結果를나라내엿슬것이며 「따-윈」이進化說을提唱하게됨도또한神의存在를懷疑하엿든結果이엿슬것이다

◇宗敎、哲學에잇서서도亦然하나니 古代蒙昧期에잇서서人智가未開하엿슬때에雷電光을 … 懷疑를하게되엿다 … 하게되는것이 … 이다 懷疑의土臺이다懷疑란 모-든眞理의母이며잇다

◇現代人間에게는이懷疑가만타 其中에도특히우리白衣人에게는 남다른懷疑가만타 그것이現象을 … 어떤한方面으로던지 우리는이現象을 悲觀할것인가? 樂觀할것인가? 眞理가반양이라하면그一證明이잇스리라우리는決코悲觀할것이아니다우리는어데外지던지樂觀하자!그리하야우리의압헤새로운事實이展開될때外지우리는懷疑하자 그리하야樂觀하자!(白熱)

金青總會 또禁止!

金堤警察署에서

五月中에開催하라다가禁止를當한金堤靑年會第二回定期總會는六月十三日에開催코저萬般을準備하든中突然히同會幹部李章吉氏와金革淮氏를召喚하야召集文分傳을停止식히는同時集會를禁止하엿다더라(金堤)

◇十圓賞金取得 平北慈城郡長土面에서는大正十三年十二月二十日부터納稅組合設立한때로組合長金學濟氏努力下에成績이優良한이他面에比하야模範이됨으로去三月卅日附平安道知事로부터金十圓을與하고此功績을表彰하엿다고

汶山의時紀念

例年과가티六月十日은「時」의紀念日인바當日은故隆熙皇帝의國葬日임으로一日을당기여九日汶山靑年會와汶山公立普通學校에서는正確한時間을報道키爲하야汶山公園에서「소귀」와喇叭을불러十二時를市民에게알렷스며時의觀念을注入식히는宣傳「삐라」千餘枚는全市街에配布하엿다더라(汶山)

居山에서도

北靑郡居山面에서는該面事務所와又新學校가合하야去十日時間貴重을一般面民에게觀念주기爲하야當日은各里를巡廻하며宣傳삐-라를撒布하고時間은生命보담더貴重히여한다는意味의演說을하며一般生徒는手旗를들고時宣傳에對한唱歌를부르며大大的으로宣傳하얏다고(北靑)

◇新昌公普에서도同校生徒五六百名이市街를橫行하며時間貴重을宣傳하고盛大하게記念하엿다고(新昌)

◇朝陽校에서도 北靑陽化朝陽普校에서는去九日午前五時半同校庭에二百餘名의生徒가集合하야隊列을지은後校長以下諸職員과共히二時間市街를一巡하고時間의「노래」를唱하며宣傳비-라를配布後「時間은金錢」「時間은生命」이라는問題로 演說도하며時間宣傳을大大的으로行하엿다고(陽化)

◇松坡에서도 慶州郡中西面松坡公立普通學校及小學校에서는去九日松坡市日을機會로兩校生徒約四百名을校長이引率하고石村三田松坡를巡廻하면서宣傳비라를散布하고時의紀念을行하얏다고(松坡)

國有河川을 獨占開畓

附近地主不平

平壤府舘後里姜麟成은今春부터平原郡龍湖面唐隅里所在自己乾畓의堤堰을毁壞하야一般이使用하는國有인河川(幅三間延長三百間)을作畓코저自己의所有라는口實下에서埋沒工事에着手하야來進行中이던바隣境地主들은前記姜麟成에게그無理함을말하는同時一般地主에게도及하는利害關係를說明하고停止키를要求하엿스나姜氏는絶對自己私有를主張하고暗暗裡에當局에貸付許可手續을한다는데이風說을들은地主들은더욱히憤慨하야其對策을講究하던中去六日에는突然히姜氏가平安南道廳出張員과同伴하야隱密裡에서調査한다는말을探聞한地主들은現場에馳到하야利害를說明하얏스나出張員은도리혀姜氏에게加擔하야反對하던地主들의要求가烏有에歸하고解決策이茫然함으로不得已地主의代表者인金賢淳、全宅俊外四人이連署하야郡當局과道當局에陳情하얏다는데萬一公正한解決이업는境遇에는河川埋沒로因하야地主들은起耕時나夏季雨節에는莫大한被害가잇스리라더라(平原)

安岳聯合運動

義捐金이遝至

黃海道安岳靑年會及商業協議會의主催와時代、朝鮮兩社安岳支局後援으로來十四、五日間本邑訓鍊市場에서市民學生聯合大運動會를開催한다함은旣報한바어니와時日이臨迫하엿슴으로當務者諸氏는準備에大奔忙中이며大運動會에義捐金이每日還至한다는데去七日外지捐한人士의氏名과金額은如下하다더라

元楨溥 楊山商會 各三十圓 金顯石 五合商會 各十五圓 元甚昊 金光棠 時計舖 挧錘一個 警察署 安岳郡廳 安岳酒造場 … 普成商會 安信商店 安岳商店 各十圓 宋榮瑞 安仲瑞 安岳面事務所 金鍾亨 武吉 延學斌 金玉石 尹相熙 元熲成 … 作時代日報 … 斗金炳鉉 李相龍 … 昌林 朴潤煥 … 吳熙 仲邊 士彥 … 善申 恒緒 許弘 … 湜金錫均 金一成 … 俠 … 黃貞發 … 鳳 … 振昇 … 益金明浩 … 孝根金振準 朴泳瑄 … 金允昌 金昌楨 元俊常 朝鮮日報安岳支局各二圓 金善模 朴煥圭 金寔 楊明善 李圭恒 金文旭 李希昌 黃德寔 金羲 李秉鎬 鄭萬浩

各地端午놀이

◇順天郡脚戲 平南順川郡濟賢面檷坪里民主催로端午를利用하야脚戲運動會를開催한다는데場所와賞品及日時는如左하다더라

一、日時는大正十五年陰五月四五兩日間
一、場所는順川郡濟賢面檷坪里河原
一、賞品은一等中牛一頭 二等小牛一頭 三等金絲木一疋 四等洋傘一柄(殷山)

◇陽化少年歌劇 北靑陽化少年會主催와本社陽化分局後援으로以來準備하여오던陽化少年少女歌劇은陰五月四日午後七時에朝陽普通學校內에서擧行한다고(陽化)

◇陽化脚戲 北靑陽化에서는該地靑年會主催와朝鮮日報陽化分局後援으로端午節을應用하야六日間脚戲를하리라는데前後費用은該地住民의贊成金으로充用할터인데발서贊成金이多數하얏다고(陽化)

◇慈城脚戲 慈城에서는年中佳節인端午日을利用하야例年과如히慈城邑內金榮浩 張聰三 申錫浩 金朔瑞發起로六日에脚戲大會를開催할터인데地方農民力士들은多數히參加하여愉快히一日을渡키바란다고
場所 公立普通學校運動場
賞品 一等牡牛一頭 二等大廣木一疋 玉廣木一疋 三等玉光木一疋 雨傘一個 外數種

◇靑陽公普庭球 忠南靑陽公立普通學校友會主催로去六日第三回庭球大會를同校庭에서開催하얏섯는데參加學校는化城公普飛鳳公普等이엇스며各校選手는前日부터來參하야充分히練習하엿는데結局靑陽軍이大勝하고一二三等賞品外지全部同軍에게歸하게되얏다고(靑陽)

西朝鮮庭球大會

申請期日	六月十九日外지
申請場所	安州本町朝鮮商店
參加金	一組一圓
選手	三組以內
抽籤期日	六月十九日午後
競技時日	六月二十日午前九時부터
抽籤場所	本社安州支局
指定旅館	安州西鮮旅館
主催	安州朝鮮商店
後援	時代、朝鮮安州兩支局

어린이날宣傳準備

全北茂朱靑光團에서는五月一日어린이날을紀念宣傳키爲하야諸般을準備하얏던바因山으로因하야陰五月五日로延期하엿는데今番에는大大的으로宣傳키爲하야幹部諸氏는準備에努力中이라더라(高敞)

地方經濟

元山倉庫貨物

元山各倉庫는最近貨物의出入이別無하고오직北滿粟만이動하는形便인데現在의在庫品은北滿粟으로써一時는滯貨六萬袋를算함에至하얏고또奉天票暴落과同時에粟價도下落되고鮮內取引者들도相當한打擊을蒙하야元山의當業者間에도多少의變色을帶하엿섯스나其後荷捌은意外에良好하야約二十日間에二萬袋를消化하고目下殘存한二萬袋도近日中에消化될形勢이며米穀은向者에相當한數量이入庫되엿스나前日에價格이多少高騰하야全部出庫되엿고大豆는只今外지多量의入庫이나價格의騰高를窺視하고잇는狀態이며海產物로는明太魚가幾分이잇기는하나價格도低廉이고同時에品數가乾燥不充分하야二三年前의臨時가티元山客主業者와興産도別로無하나比較的本年은創數도稅는鮮少하나價値는相當하며海產物로서는此外에도若干잇는듯하나大量은아니라고(元山)

標草小賣人大會

江原道橫城郡에居住하는煙草小賣人이모혀去七日橫城公會堂內에서專賣局原州元賣捌主催로小賣人大會를開催하엿다는바昨年賣上高는實로六萬四千七百二十二圓에達하고그를兩郡로分하야消費額을區別하면橫城面一八、七三四圓隅川面四、六九九圓井谷面九、六〇七圓屯內面九、六〇三圓甲川面六、六四二圓晴日面四、七六九圓公根面六、六〇八圓書院面一二、九九七圓이라더라(橫城)

◎遊遊亭記念延期 忠南江景本町에잇는射場遊遊亭의創立六十三週年紀念式은十日因山임으로延期하야來十五日에擧行하기로臨時任員들이決定하얏다고(江景)

◇元山署捕蠅抽籤 元山警察署에서는去八日懸賞蠅驅除의第一回抽籤을行하얏는데當選番號는如左하며賞金은元山署에서交附한다고

一等二一一番 二等八五番 三等二三一番 四等一四〇番 五等一八四番 六等以下略

地方人事

▲金勝鎬(朝鮮日報龜尾支局總務)氏는去六日遭祖母喪
▲朴一瑛朴錫圭兩氏(慶州記友團委員)는慶東記者大會召集準備次로慶東線各關係方面에出張中

◇寸鐵◇

◇【南原】某富豪子弟인一靑年은가진豪華를다한다더니自轉車에使人乘하야友人을六식이나同乘하고市街에長驅라가九歲幼兒에게重傷을주엇다지! 過員乘車도規則의違反이어니와貧家의被傷兒는治療도未得이라는데靑年그는意氣揚揚而已

◇【松坡】京城으로부터所謂色酒家라는女子二人이酒商營業하는某家에來하야酒類를販賣하는데罹災民中에도生活의困難을밧지안는某某는飲酒하기에精神을일혓다나그뿐아니라十二時가넘도록歌曲소리에隣家에서는安眠을不得

◇【安城】城南電燈會社事務所大門에는街燈을달자아니하야夜間通行이종困難하다고 아마電燈料를낼수업서서못다는것은아닐터인데

The Korea Daily News.

Seoul, Korea, Saturday, Jun. 12th, 1926.

FOURTEEN MILLION BALE CROP ENOUGH FOR WORLD NEEDS

III

In other words, the carryover at the end of 1920-21 was nearly equal to the full consumption of that season. The probable carryover of 6,000,000 bales next summer will be equal to only about 13 percent of this season's consumption. The carryover in 1921 proved to be equal to nine and a half month's consumption the following season. The prospective carryover this summer will probably be equal to no more than five months' consumption next season at the most.

Carryovers Of Past Result Of Crop Disasters

As to the small carryovers in the past three years these were highly abnormal. They were the result of three crop disasters in succession, which forced drastic curtailment of mill operations throughout the world and raised cotton prices to a point where they were far out of line with general commodity values. The abnormality of the situation in that three-year period is shown by the fact that cotton at its highest was about 300 percent of pre-war, while the average of commodity prices was only about 150 percent of the 1913 level.

The fact of the matter seems to be that a 6,000,000-bale carryover is not likely to be operative if the new crop is of only a moderate size, but is very likely to prove so if the crop amounts to anything approaching last year's cutturn. If the world should produce substantially more than it consumes again next season, thereby making next year's carryover even larger than this year's the excess supply would doubtless tell strongly against prices. probably the best guess as to what the world may spin next season is about the same as this season, i. e., about 14,000,000 bale, and on this assumption a 14,000,000-bale crop would be ample for the world's requirements at around this price level.

英文欄 世界木棉生產에關하야 (完)

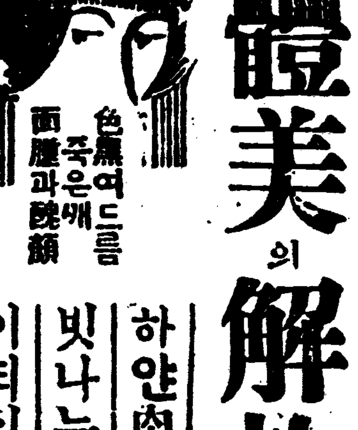

肉體美의解放

色黑이여드름 죽은깨 面瘡과醜顏 하얀肉體와 빗나는美顏 이되십시오

五大博士大家最新發見

體內로부터色白美人이되는美身科學原理와實際應用法講義書無代進呈함

뭇은웃고、새는노래하며나뷔는춤추는때는왓슴니다、얼골이든지몸이色白하고아름다워지고자하시는분은只今곳有名한「하루나-」를試驗하십시오實의美를자랑하는婦人한얼골을無慘히도醜惡케하는여드름、죽은깨、面瘡과色黑은여러분의胃腸과內臟에서發生하는特種의毒素가血肉을汚化하야噴出한다는科學的原因의發見은從來의難病根治에革命을이르킨「하루나-」의內服은體內의根底로부터血液을美化케하야色이白하고、얼골을美麗케하는驚異的偉力을發揮함니다。然이나外國藥과가티毛髮이赤化하는等의惡作用이업고、東洋人의體質에適合하야輕한여드름等은僅히壹圓이나貳圓分으로全治하엿다는禮狀感謝를受하게되야發見者도可驚하엿슴니다、藥學博士島田先生、醫學博士越澤先生等有名한五大博士大家가發見한高名한東洋唯一의美身科學藥이외다。實効의確證은全國東洋到處의好評으로公認되여잇슴니다。모든萬物의氣運는初夏의天地——肉體美의解放熟望者는卽時使用하십시요信用잇는東洋全土의藥局藥舖는相爭하야取次販賣中이외다。交通文化를

利用하야直接本社로부터나二圓을東京濟生堂製藥所에振替貯金口座東京一七二〇一番으로拂込하시오又는爲替나切手同封書留郵便으로注文하시오朝鮮日報愛讀者에게는送料全免左記의講義書를添附하야着金順으로責任을지고送하겟슴니다

藥價 試驗壹圓△輕症用二圓三圓 重症用五圓七圓△頑固特難者用十圓二十圓이有함

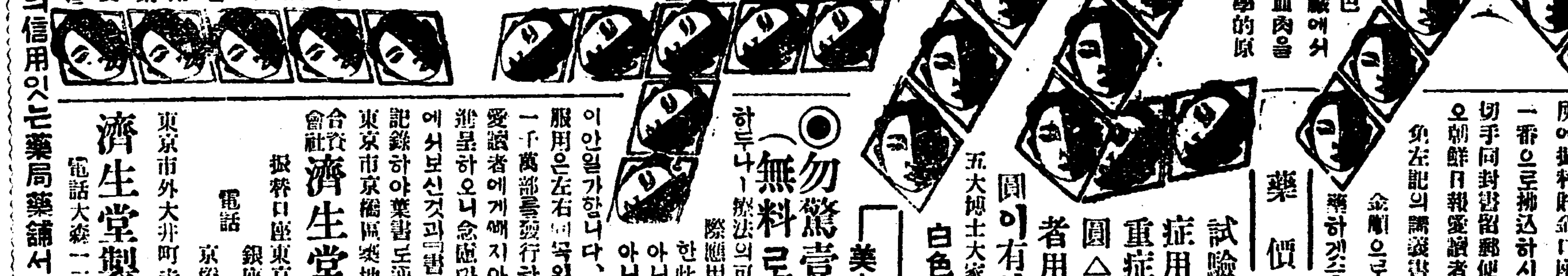

「美身法講義書」 五大博士大家의最新學理的 白色美顏

◎勿驚壹千萬部(無料로進呈)

하루나-療法의可驚할原理와實際應用을詳細히講義한此書를一讀하지아니하야는現代人이아니라하야도過言이안일가합니다、「하루나-」의服用은左右間엇더케하시든지 今番一千萬部를發行하야此朝鮮日報愛讀者에게進呈하오니念慮마시고朝鮮日報에서보신것과「書籍希望」한다고記錄하야葉書로通知하십시오

東京市京橋區築地一丁目四番地 合資會社濟生堂製藥所 振替口座東京一七二〇一番 電話 銀座(六九二三、五五三) 京橋(一〇二二、七七)

東京市外大井町寺下(四一七、四一八番地) 濟生堂製藥工場 電話大森一二八七番一二三番

하루나-는全國의信用잇는藥局藥舖서取次販賣함

조흔비누는이것

品質…實効 價値…兼備

여러분의얼골과몸의아름다움을손상하는얼골이검다든지、여드름이희고、얼금이 … 、주근깨 … 등을고치고、살결을아름답게하랴면、「하루나-」를사용하십시오、그러하오나、이지아니하고는더러워지는얼골과몸을아름답게닥고、몸속의신진대사를완전히보충하기조흔비누가필요합니다 여러분의피부는포목이나귀명과달나서헐네비누와가리지말고반드시우리오대박사대가발명한「하루나-」비누를사용하십시오、상등의원료、상등의조흔향료최신혁리와지식을응용하야만든것이올시다 여러분의미용미신을보호하는것은하루나-비누이올시다그러나큰것한개에단지이십전밧게아니되는싼비누이올시다모든약방과화장품점에서파오니 꼭한번시사용하시옵기를바람니다

徹天의慟哭聲中에 梓宮은永遠히幽界로

뎡각인십일일오후열시에 재궁은고요히선침에봉안

江山도亦悲、草木도落淚

십일일밤열시는 하현궁(下玄宮)시간이다! 조선의최후군왕인순종효황뎨(純宗孝皇帝)의 옥해(玉骸)가 유명(幽冥)의나라로 길이가시는시간이다! 뎡각전아홉시가되매 상주뎐하를비롯하야 어친척일동의 한울이문허지는듯한애통가온대에서 재궁(梓宮)은가침뎐으로부터소여(小轝)에 모신후재궁에최후로올리는제뎐을못행하고나니때는만뢰가구적한밤열시를보하게되엇다 이욱고재궁은다시상주뎐하를위시하야어친척일동과수천도렬민의망극한통곡성과이천경관의 봉송경계리에서 선침(仙寢)의 거룩한유계(幽界)로모시엇스니파란이중첩하시고풍상이허다하시든‖대행뎐하께서는옥해조차영원히가시고마섯다! 삼천리근역의강산은의구하거마는 군왕의가신곳은알길이업다!

李王職當局의失態로 小轝陪進軍全空

여사군이분개귀경하야 릉상에서당국자의랑패 轝士軍憤慨內容

석간긔보=오천여년력사가잇는이후 최후의데왕이신 순종효황뎨가한번승하하심애이천삼백만의백의적자(白衣赤子)들은고비(考妣)를일흔듯이 애통봉도하야 전국십삼도에서각각봉도단을조직하야 가지고여사군을파견하야창덕궁으로부터금곡어릉까지 사십리동안의 머나먼길에재궁을 뫼시고나아간 여사군은전부팔백여명이나되는 런로중하(仲夏)의 뜨거운 볏을쏘여가며 김흔밤에 금곡에 도착한후에는 밤중에 회뎡도할수업는 형편임으로 상민봉도단(商民奉悼團)에서 단장박승직(朴承稷)씨는 미리부터 리왕직장관이하 례식과장과 밋각당국자들을 력방하고 대소여를뫼시고간

여사군들 이릉소에서하로밤을 지낼만한가사(假舍)를 지어달라고 교섭하얏든바 당국자의 말이 팔백여명의 다수한사람을 수용할만한것은할수업스나 이백명가량의잘만한곳을지어주마하야 상민봉도단에서는 탄탄히의심치안앗든바 십일일국장일에 여사군들이 오후 단단한조각의 첫십으로 뜨거운눈물과비지땀을흘려가며 오후열시반에 릉상에 도착하야 재궁을 침뎐에모시여들인후 나아와미리예약하얏든가사(假舍)를차자피곤한다리와

슯흔가슴 을누이고자하얏스나 기대리고 바라든가사가 보이지안음으로 사방으로 물어보고 차자보죽 단단히상약하얏든 가사운운은 리왕직당국자의 식언(食言)으로 그림자도업고 지존(至尊)하압신 대소여를뫼시고온 여사군들은 자긔네먹을것은 자긔네가 미리예비하엿스나 리왕직당국자는 맹수한목음 보내지안튼뿐더러 조금도 돌아보지아니하야 팔백여명의 여사군들은 습랭(濕冷)한밤이슬을 무릅쓰고 대공(大空)을 련막삼아 로숙(露宿)치 아니하면 그곳에서 그밤을도저히지낼수가업슴으로 그들은 공석이나 좀버어

보내달라 하얏스나이것조차 준비치못한핫으로 버어주지못하얏슴으로 여사군들은분개하야 모다시내로 돌아와버리고말앗슴으로 십일일하현궁(下玄宮)당시 소여를 진봉함에에 거행할 이군(引軍)이업서 한참동안이나 창황하얏든바 상민봉도단장 박승직씨가 이를목도하고 리왕직당국자의 처사는온당치못하나 승하하압신 최후군왕을 배상하옵건대 그대로잇슬수가 업다하야 즉시시내로돌아와 각디방여사군 련숙원을 소력박하고 평해동식인후 시내포목상조합(布木商組合)여사군원백여명을 자동차몃대에 눈아대워가지고 금곡으로향하야 겨우하궁당시 소여모실 이군반은랑패되지 안케되엿스나 일시는황송하압기 한량업섯다더라

英魄을모신 返虞行列!

옥해는선침에모시고 령백우혼뎐으로오서 ◇……再次人山人海?

석간긔보=선가(仙駕)는금곡산릉(金谷山陵)에 기리모시는 즉시뒤를니어 립주뎐(立主奠)과 초우제(初虞祭) 등의 릉상최후의제뎐이 거행되엿다함은 석간긔보와갓거니와 애통이 극진한 십일일밤을 눈물중에서 새인후 십이일새벽에는 아츰날시에 진발(進發)하실 반우(返虞)준비에 분망할터이며 이날의반우는 대략 그행렬이인산행렬중의 대부분이참예하고 다만대소여(大小轝)기타수개의 채여(彩輿)와 죽안마(竹鞍馬)와 죽산마(竹繖馬)방상시(方相氏)등이 빠질터이라는바 로뎡(路程)은 춘천가도(春川街道)를 일직선으로 행진하야 청량리(淸凉里)와 동대문(東大門)을 거쳐서 오후네시로부터 다섯시반까지동안에 종로통(鍾路通)을 통과하야 동구안네거리에서창덕궁(昌德宮)편으로꺽겨 오후여섯시에 혼뎐(魂殿)에 도착되시리라는데 행렬이 인산행렬과 별로못지안켓슴으로 역시배관자가 상당히잡답하리라더라

當局者의態度에 陪從員도大憤慨

대여가어안착되시자마자 배종원을박그로쪼침으로 飢渴에못견대여乘夜歸京

석간긔보=인산의 행렬을배종하야 멀리금곡까지 나간별배종원(別陪從員)들은대개일족이 먼뎌하게서 이위(移位)하엿슬때에 조뎡(朝廷)에서 뫼시든구한국시대의 관작이 잇든구신(舊臣)들로 당시의칙임관(勅任官)과 주임관(奏任官)들인바 서리(胥吏)의 바람이 부른이후로각벽항(僻巷)과궁촌(窮村)으로은둔(隱遁)하얏든년로한이들인데 이번에의미깁흔 마조막인산을 봉도키위하야 멀리디방에서 멧칠전부터 입경하야기다리든이들이엇섯든바 십일일밤에행렬이 금곡에 착어하시자데례를아지못하고 겸하야 열성이넘치는그들의 마음을 리해치못하는리왕직 당국자는 그들을 홍살문안에도 들어오지 못하게내박참으로 뜻밧게봉도키 위하야배종한그들은곤경을맛나게된바 도라오고자하나 밤은깁고길은멀으며새벽에로부가치음으로출발하실때에약간요긔를할뿐이오 뎐심도변변히칠으지못한로인들이라또한시장함을 세닷고 무연(憮然)한얼굴을서로소근님분회하다가 마츰내 합승자동차(乘合自働車)를가지고 승합자동차 모다돌아와스며 일부는 저녁식사도 권한채도업시 한이들은 이슬어린풀밧해서 하룻밤을 울어리려속절업는 장탄(長歎)과 단우(短吁)를토하야가며그밤을새이고 십일일새벽에 그대로모다돌아와버리고말앗다더라

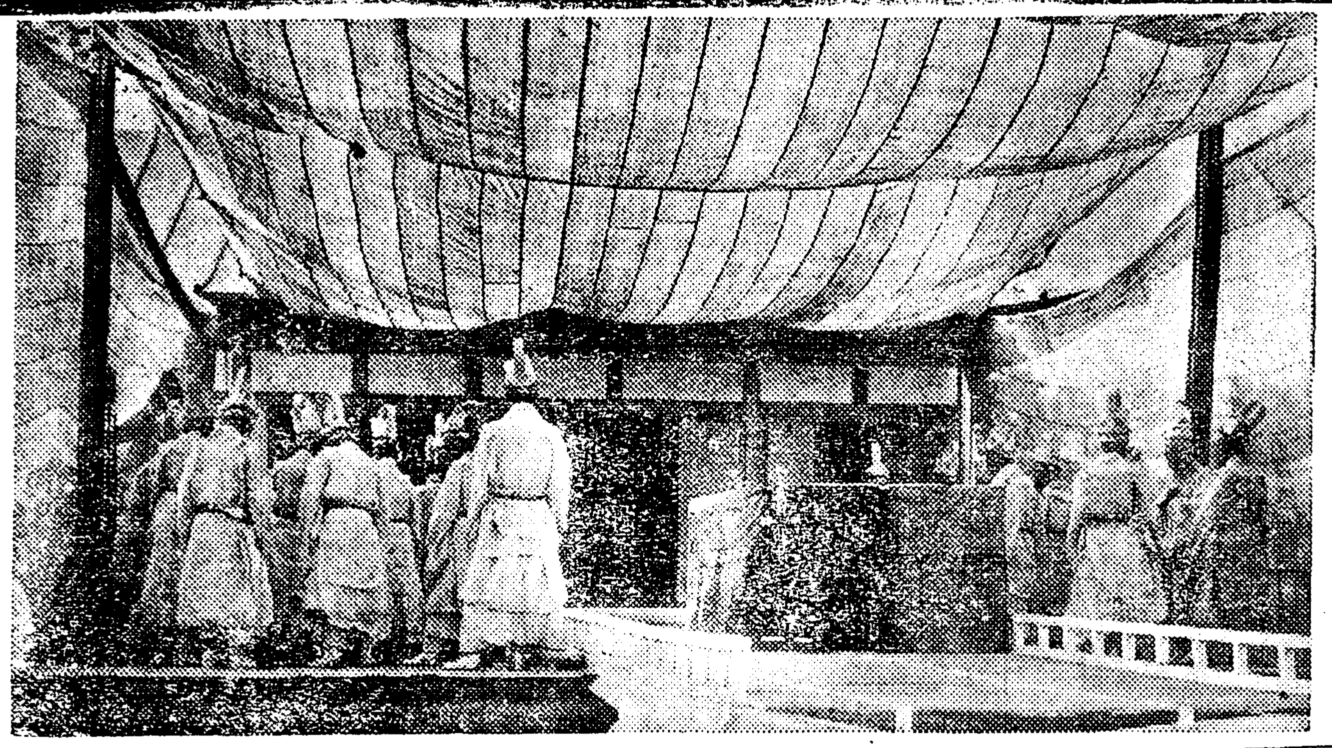

◇대여를모시엇든유릉가칭뎐◇

奉悼準備委員 六名을檢束

재동경동포단테의주최로 봉도식준비중위원을검거

멀리동경에 잇는 조선류학생단테인 학우회(學友會)、형설회(螢雪會)、녀자학우회(女子學友會)、교육연구회(敎育硏究會)등의각단테주최로 십일오전 아홉시에 청산회관(靑山會館)에서 봉도회(奉悼會)를개최코자약보를전부터 제반을 준비하얏든중 지난 구일아츰에 돌연히경시텽(警視廳)에서봉도준비위원여섯명을 검속하고 드듸여중지를명령하얏슴으로 부득이대대목(代代木)련병장에 모히어봉도식을거행하고컴으른후에야해산하얏더라(동경특뎐)

十二回臨時列車로 三萬地方民歸鄕

인산절차치른십일밤 京城驛頭의大混雜

인산을 배관코저 디방에서입경하얏든 향객들은 십일오후부터 속속 퇴경중인데 렬도국에서는 뎡긔렬차외에 림시렬차를 경의선두번 경부선두번 경원선한번 경긔와도합열두번에약삼만명이 퇴경되얏다고 경성역원은 말하더라

六月十日事件續報

印刷器를사들여 檄文을印刷後

부내평동김종찬집에서 격문여러만장을박엿다 ○○萬歲高唱까지의經路

십일조선○○만세사건은동일오후세시경에 시내평동(平洞)십이번디의산 김종찬(金鍾讚)의 집에서 명함박는인쇄긔한개와활자등을압수한것으로 일단매듭을 고하엿는데사건의내용은본보십일일조간에도 대개보도한바와가티 지난륙일에모종의계획이발로된 후 긘긔사건에일족부터 관계를가지고잇던리선호(李先鎬)는수명의동지를 규합하야 시내모처에서등사판(謄寫板)으로최린(崔麟)김성수(金性洙)최남선(崔南善)삼씨의일흠을박은격문들인쇄한후 먼저각학교에몰려학생들에게 ○○○의긔분을고취하고다시실지운동을이르키고자 획책을 꾀하든중 리선호와가티 긔숙하고잇는 수표뎡(水標町) 조선교육협회(朝鮮敎育協會)회관에 뎨대(帝大)일년생리텬진(李天鎭)연희전문(延禧專門)홍명식(洪明植)권오상(權五尙)등삼명이또한국장을긔회로 모종의운동을 이르키고자한다는 말을듯고 서로간담을풀어 가튼포부를가진것을 말하야 후죽시 사람의출입이 번다한동회관을 떠나 평동(平洞)십이번디의 삼김종찬의집을 빌어 인쇄긔와활자를 사드려 간단한격문을박은후십일을가다려그와가티만세를고창하며 운동을 시작한것이라더라

不安한京城‖ 警戒依然嚴重

외국에서민족주의자가 잠입한형적이잇다하야 ◇返虞當日까지는繼續

국장당일에 만세사건이 한번지나간이후로경성시는일층불안한공긔가 가득하야 회호리바람이지나간곳과 흡사한 상태인데이외에외국에잇는민족주의자들이잠입한 형적이잇슴으로 어느뼈에 엇더한사건이 돌발할는지도알수업슴으로경계의손은의연히엄중하야십이일반우당시까지는계속할터이라더라

모든計劃은 平洞에서

여러학생이모혀 실행방침을협의

국장당일에 ○○운동을 개시하라고약이개최권부터 계획을 세운후다수한 인쇄물을 박여두엇다가 륙일의검거로 사실이발각된바되여 계획은 전부와해가되고관계자백여명만 검거를 당한 륙일사건이후 이를계획 하든학생들은 분함을 마지아니하야무엇을속마음으로 기대하여 오든중리선호 (李先鎬)가 동사판으로 인쇄한 격문이 한번각학교에뿌려지 일반의 긔분은흉분되여 아모조직도업시 국장당일을기다려왓섯는데 일변으로며학예과생 리텬진(李天鎭)외 칠명이 먼저리선호와 의론하야 ○○만세를 부르게하고 이어중앙학교측위원(委員)수명과연희(延禧)측 수명이친괴 평동에회합하야 실행방법에 드러장시간의의론이잇서 각중등학교와 련락을취하라고 하엿스나 이미시일이림박하야왓슴으로다른학교와는 련락을 취하지못하고그와가티 두학교만 중심이되여○○만세를부른것이라더라

藤原秘書夫人奇禍

등원(藤原)비서관부인은재등총독부인과 밋기타 메메귀부인과 경성 사범학교 (京城師範學校)정문안에서 대여의 통과를배관하든중 마츰의 군중 산포하는데 휘말을맛나 물려드는 군중에게 밀리여 도괴된목책에 넘어져서 방금임진(妊娠)중의몸으로도두부(頭部)를몹시다치엇슴으로이것을본 각부인들은놀나 즉시사범학교로수용하고유급수당을하얏다고

今番萬歲事件에 學校職員은無關

다만몃사람의학생소위라고

◇警務部東高等課長談

인산당일에 격문을 뿌리며만세를고창하야 경성이 일대오란을일으엇다함은 이미두보한바어니와 이에대하야 경긔도경찰부동고등과장(東高等課長)은말하되 극히간단하며 세상에 떠는말은 연희전문학교(延禧專門學校)보성전문학교 (普成專門)등하교중앙고등보통학교(中央高普)세부란쓰의학전문학교(世醫專)보에서각학교학생이조직뎍으로런늬것은 업습니다 다만오륙명의학생의음모로인쇄물을하야산포한것에지나지 안는것이라고 생각합니다 그리고각학교간에련락이잇섯는것도아니며 학교직원들이배후에잇서서 선동한것도 아닌줄암니다 이사건은 군중심리에릴각하야 보면도더히 큰재앙으로한것처럼 보이나 사건은예상보다 매우간단하외다는하더라

漢江富豪에게 脅迫狀

돈이천원을 가저오라고

시외고양군 한지면 한강리 (高陽郡漢芝面漢江里) 부호 림광수 (林光洙)의 장남림인상 (林仁相)(二三)에게는 지난륙일에엇더한자의 소위인지 한장의협박장(脅迫狀)이우편으로왓다는대 그내용은 돈이천원을 유력사월이십구일밤에덕닐시경에시내장충단공원(奬忠壇公園)소정한장소에무더두라는문구가씨여잇섯다는데이급보를 접한 소관서에서는범인을엄탐중이라더라

返虞當日은 一千五百警官으로 沿道를嚴重警戒

조심치안는사람은 더허노코검거할터

◇安藤警察部長談

반우(返虞)에대한 것은 별항보도한바와갓거니와이에경긔도안등경찰부장(安藤警察部長)은말하되 국장행렬통과당시에 그와가티 불상사가생겻스매 반우당일에는 일천오백여명의 경관을 연도에출동식혀서텰뎌히 경계를 할터인데 만일이번에조금이라도 조심하지안는사람이 잇스면 용서하지안코검거하다항니다 하더라

廿種新聞 發賣禁止

국문세신문을비롯히야

십일일부동업시대일보(時代日報)십일일부본동아일보(東亞日報)십일일부본보조간을 비롯하야 팔일부로발행된독매신문(讀賣新聞)만조보(萬朝報)구월부로 발행된「야마도」신문、독매신문 중외상업신보 (中外商業新報)만조보와십일부로 발행된 관문일일(關門日日)、마관매일신문(馬關每日新聞) 예비일일(豫備日日)、구주일보(九州日報)구주신문(九州新聞)、대판시사신보(大阪時事新報)、사국민보(四國民報)、산양신보(山陽新聞)、장긔신문(長崎新聞)、대분신문(大分新聞)、궁긔신문(宮崎新聞)、중국신문(中國新聞)、복강일일(福岡日日)、록아도신문(鹿兒島新聞)중국민보(中國民報)등은 차안발해도발매금지의 행정처분을 당하엿다더라

趙基洙事件公判

무긔징역의언도를밧고 즉석에서불복하고공소

중국봉천간도연길현(北間島延吉縣)에거주하든 조긔수(趙基洙)(二二)는긔미년십월경 상해림시정부의명령을바다 군자금을 모집코자 조선에잠입하야 평양을 비롯하야 평남성천군삼덕면(成川郡三德面) 정현조(鄭鉉祚)의집에 출입하야수백원을달래간일을비롯하야기타십여처에서권총의위협으로군자금모집을계속하다가 그후청천경찰의 손에 체포되어 평양디방법원에서심리를밧든중 지난사일오후에 공판을 개뎡하야최검사립회하에이동재판장으로부터 무긔징역을 선고하바조긔수는즉석에서 불복하고 공소하엿다더라(평양)

平南에旱災

음료수도걱정

평남일대에는 오래동안 비가아니와서 각종의곡물이 나날이 말러가며 특히 안주박천농디의건답(乾畓)은 거의 절망상태에잇스며 기타에도 비를시각을다토아심히 기다리는중인데 얼마만 이모양으로 더계속되면 흉년을 면치못하리라하야 일반민간에서는긔미년래조고황뎨승하하시든뻐에도 한재가 심하엿는데 금번 순종황뎨 승하하에 이처럼한재가 계속함은 이상한현상이라고 일종의공포를 가지는중인데더구나 곤난한것은 평남각디에 웅물들이말러서 음료수의 결핍으로 각촌에서는 한마을의웅물을엇고저 웅물가에 부터서밤이새도록 기다리는 곳도만타하며 평양부외 긔림리(箕林里)에서도큰곤난중에잇다하며대동강물도현저히줄엇다더라(평양)

學務當局 昨今의休學과

국장날밧게휴학을 명령하지안엇다고

京畿道 高橋學務課長談

시내남녀각학교가 국장 당일부터 삼일간을 계속하야휴학하게 되엿슴으로 경찰당국은 물론학무당국에서도 재차무슨 일이나 업슬가하야 매우념려 하는편에 반우(返虞)당일에 지영(祗迎)나가기도 결뎡하엿든것까지 물너히 중지하엿다는데 이에대하야 경긔도 고교학무과장(高橋學務課長)은말하되 국장당일에각학교가 휴학한것은 총독부의 명령으로된것이나 그후량일간을 계속하야 휴학하는것에 대하야는 하등의 명령한바가업섯슴니다 다만학교 당사자에 의지하야 뎍당이도록 처리하야 달라는말을 하엿슬뿐이외다 그러나 학교당이 그학교형편에의지하야 휴학하라고 하엿는지도 알수업는것이니 만일그러케된일이라하면 지금부터불변히 상학을명하는것도우수운 일임으로도 엇질수업습니다 하더라

病院前萬歲로 近五十重輕傷

긔마경관의동서구로 배관자사십여명중경상 救護班應急治療에努力

지난십일오후한시경에 대여가동대문부인병원(東大門婦人病院)에 미무런를 통과하실지음에 동뎌서○○○만세를불럿다함은이미보도하엿거니와 이를 본긔마경관대가 검거하노라고 뛰여드는바람에 연도에서 행렬을배관하든 군중가운데 사십여명의중경상자를 내엿다는바 그중에는남자네명외전부녀자이엇스며이들을본동병원의사와 그곳에 출동하얏든본사구호반(本社救護班)에서는즉시부상자들을 유급치료하야돌려보내엿다

負傷者治療

부근회사에수용하고

십일경성훈련원부근만세사건이 생기자군중은창황하야며복잡을 이루는통에약삼십간가량의벽돌 기둥과목책이전부파괴되엿는데 군중사이에 밟히어 수십명의부상자를 내엇고 일부는황금뎡사뎡목 팔십칠번디 안동만재회사 (安東挽材會社)경성관매소에림시로 수용하야 유급치료중이며 즉시 경관자동차 강륙십오호 (江六五號)에다수한경관을실어 가지고현장에출동하얏더라

萬世丸에서 青年溺死

실족으로인해

지난구일새벽네시에충남(忠南)당진포(唐津浦)를떠나인천으로향하야 오든인천긔선회사(仁川汽船會社)의 소유긔선 만세환(萬世丸)은 동일오전 여섯시경에 립파도(立波島)부근을 통과하는중에 그배에탄는 당진군당진면원당리 (唐津郡唐津面元堂里)에사는김재순(金在淳)이란당년이십륙세의청년이갑판우에올너갓다가 배가흔들리는 바람에실족이 되야 그만바다에무참히싸져죽은바되엿는데그것을발견한선원들은 곳배를 정지한후구명구(救命具)와종선들을나리고그시톄를 수색하엿스나 종국찻지못하고말엇다더라(인천)

姉嫂同伴逃走

나물캐러간다더니 종적이영영업다고

리천군 백사면 내촌리 (利川郡栢沙面內村里)이백오십칠번디리달송(李達鍾)의처엄사남(嚴四男)(二二)과 달송의아우 홍종(洪鍾)의처김간란(金干蘭)(二○)은집안에서아모연고업시 지내오다가 지난륙일에 동서셰리 나물캐러나간다고하고 집을나가서 그날종일도라오지 아니함으로 집안사람들은 사방으로 차지나 그림자도 볼수업시 아주종적을감추어버렷는데 인산이 박두하야경성에 사람들이모혀드는이뻐에혹시 경성으로나종적을 감추지아니하얏는가 하야 달송은지난구일에 송파(松坡)를거처 동디경관주재소에수색원(搜索願)을제출하고바로경성으로올나갓다더라(송파)

醉客溺死

배에올라가다가

북청군신창면신풍리김남윤(北靑郡新昌面新豐里金南允)은지난팔일아츰에술이매우취한김에자긔배(船)로 올라가다가 실족하야 바다人물에 떠러져죽엇다더라(북청)

府內學校現狀‖ 學生數五千百餘

경성시내의아홉학교학생들이 혹은소수로혹은다수로참가해

시내 남자중등학교이상의 사립학교(私立學校)는전부가아홉학교에학생수효가 오천륙백삼십사명에 달한다는데 그를각학교별로나노와보면다음과갓다더라

中央高等普通學校	七九七名
養正高等普通學校	四五○名
普成高等普通學校	六六三名
培材高等普通學校	八○○名
徽文高等普通學校	七五九名
世富蘭偲醫學專門學校	八○名
延禧專門學校	二四九名
普成專門學校	二七六名
中東學校	一、○五八名

病든勞働者 路上客死

처자와가티고향가든도중에참사

본적을 전북진안군 정천면농산리(全北鎭安郡程川面農山里)에 두고 세식구의생활을위하야 동도정읍군 룡북면회호리(井邑郡龍北面□□里)에와서 품팔이하든리성숙(李成叔)(五二)은얼마전에병이들어 스사로 살지못할줄알고 그안해박씨(朴氏)와아들금룡(今龍)(九)을다리고 고향으로도라가다가 동군동면구석리(九石里)압솝에 이르러 밥도렴하고그동리길가 도랑에서 사망하매그안해 박씨가 그면주재소에가서사망한 남편의로중사망한 사실을고한바 그면장강갑수(姜甲秀)씨와 신태인(新泰仁)의사윤선욱(尹善旭)씨와그주재소주임순사합삼인이현장에출장하야시톄를검사한후이튼날행려사망으로매장하엿다는데 한푼돈이 업는 박씨는 죽은어린자식을품에안고 김흔밤중에 길가에서죽은 시톄만바라보고 안젓든 정경을 목격한 사람들은 눈물을씻지아니한이가업는동시에돈업는사람의 생명은 언제까지나이러할것이냐고 이사회의 결함을심히저주한다더라(정읍)

木手男便실혀서 毒藥먹고自殺

소망녀로되지도안코 팔자를고칠수도업서

원적을 일본대분현(大分縣)에 두고현재 동진수리공사장(東津水利工事場)에서목수(木手)로품팔이하는일본인천촌현태랑의첩인사사히데(笹寺ヒデ)는금년이십륙세된 미인으로 지난이일아츰 여섯시경에 권긔천촌과말다툼을 하다가 자긔집에두엇든석탄산(石炭酸)을먹고 삼일동안고통중에 잇다가 지난오일오후륙시에 죽엇는데 이제그내용을 듯건대 권긔「히데」는 본시 료리집 창기로서 권긔 천촌이가 목수업을 하는것을 알고 돈벌이를 마질가 하얏든것인데 가티살며보니 소망과갓지못할뿐아니라 마음대로 팔자를 고치기도 어려움으로 그와가티죽은것 이라더라(태인)

甕津青聯幹部 檢事局에送致

축문보낸것이문데로 치안유지법위반으로

황해도 옹진군 마산면 (黃海道甕津郡馬山面)에잇는시대일보 옹진지국장 (時代日報甕津支局長) 강철희(姜喆熙)(二三) 씨와동지국긔자 류병철(柳秉哲)(二○) 씨는 다가티현재 옹진청년련맹(甕津靑年聯盟)의간부로 잇든바지난달이십오일에해주노동련맹발회식(海州勞働聯盟發會式)에 축문(祝文)을 보내이것이문데가되야 옹진경찰서에서 취됴를한결과 그축문의내용이 치안유지법(治安維持法)에 저촉되는것이라하야 해주디방법원(海州地方法院) 검사국에고소를하얏는데 지난구일 정오에동디방법원에 일건서류와 함께송치되엿다더라(해주)

妾과言爭後 飮毒하고自殺

무슨비밀이잇는듯

지난팔일오후 일한시경에 밀양군하서면 동산리(密陽郡下西面銅山里)(三二)에사는 김병곤 (金□坤)이란사람은 남다자는 밤중에 쥐잡는약을먹고 자살한것을 그이튼날아츰에 발견 하엿스나 그는발서 죽엇스며 그자살한원인을자세히 알수업스나 들은바에의하면 권긔김병곤은 여러해권부터 밀양성내에서 자긔자근마누라와가티 주류제조업(酒類製造業)을하고 잇든중그날자긔 작은마누라와 말다툼을하고 늣게삼십리나되는 권긔동산리 자긔본집에가서 그와가티 자살한 것이라는데 그자살한 동긔에 더 슴중대한 비밀이잇는듯 하다두라(밀양)

叔父를殴打致傷

윳놀이하는것을 책망한다고쩨려

전북정읍군 옹동면석류리(全北井邑郡甕東面石六里)김명오(金明五)(六六)는 지나간음삼월이십이일에 그동리뒷산에서 그족하 김판렬(金判烈)(三○)에게뚜드려맛고 머리가쌔여저서 지금것자긔집에서 치료중이라는데 그이야기를 드른즉 권긔김판렬이가그동리누구누구와 작반하야 그동리뒷산에올라가서화류(花遊)를하는데취흥이도도하야노래소리와 장고소리가한바탕 한국을일운것을 그의삼촌 김명오는보기에 미안햇든지 차저가서윳놀이도조치마는 아즉인산전에이큰걸가 놉흔산우에서 이모양을하는것은 좀창피하다고 권고한즉 진소위 취중무텬자격으로 그족하 김판렬이가 달려드러구지박지하는 바람에 그삼촌냥의머리가상하엿슬뿐아니라관긔의 큰형백현(伯鉉)이도 거긔에 잇스면서 쎄아오를 책망도아니하엿다고 그큰방인사의 비난이자자하다더라(정읍)

本町署高等係緊張 某方面에出動

고등계원이장시간밀의후 모모방면으로총출동되여

본뎡서에서는십일아츰구시십분에훈련원경성사범학교압헤서발생한○○○만세사건의혐의자로학생세명을 톄포하야 방금엄중취됴중이라하며 십일밤 아홉시경에는 본서 대화뎐(大和田)고등계주임이하 형사전부가 고등계실에서 장시간 밀의한후 이잇슨후 열시경에 모방면으로총출동하얏다더라

新高山에窃盜

함남안변군신고산 (咸南安邊郡新高山) 주넉수상뎜(宋德洙商店)에서는 … 연금칠원을 … 구멍을 뚫코속 … 시내각상뎜으로도도라다 … 해를 쉬친다하야일반 … 의회일이다하며 범행 … 얼마전에 신고산경년 … 칠원하야온 자인못하 … (신고산)

싸홈에 人의등이터저

소송을맛난다 과남한소작료까지

… 군 낙원면동중리(全北順天郡樂院面東中里)리하덕(李□德)씨는 토디에대한소 … 디방법원에서 진행중 그토디의 소작료까지 … 원지텽에서 지난칠월 … 하엿는데 이제그내용을 … 하덕씨는 소작인십삼 … 홍오씨는 소작인십오 … 각소작료징구소를 제 … 리면을 들으면소작 … 미디주도 뎡한디주에 … 엇든바 동일토디에대 … 주가서로 소유권을주 … 각각자긔에게 납부치 … 소작료를 청구함으로이 … 재뎍소송이 일어난것 … 원래그토디는 리하덕 … 리홍두(李興斗)씨 … 씨(李洲德長孫)가허탕 … 는바 상속자될 리관학 … 더가잇슴으로리하덕씨 … 산선고를하엿섯스며홍 … 그토디를매수하야역시권 … 당이라는데 리하덕씨 … 本)홍종호씨는 서광 … 변호사를 각각내리 … 는동시에 두변호사는 … 되엿다가 피고가되 … 되엿다가 원고가되는 … 송관이잇섯다하며 더 … 은과남한소작인까지 … 한것이라더라(낙원)

自動車타고 水慘死

…에실수되야

… 하오다섯시경에 전북 … 면(全北沃安郡白山面) … (滿游里)압 팔왕리로 수문(水門)우홉으로 … 고 지나든사람이 써 … 는데 그소문을드른 … 면 고잔리(上西面古□) … (金明五)(三)라는 … 산면군게(白山面群□) … 친구와 술을만히먹 … 몬저 자전차를타 … 문우홀 지나다가술 … 아 떠러저 죽은것인 … 큰박사람이 그광경 … 어내서 그가족네 … 오직자전차는 어 … 아즉찻지 못하엿

…群山着

… 자뎐자 … 것고 무건텬항으로 … 을떠 난향북농긔청 … 北雄基靑年孟勘參) … 오권에 군산에도 … 착한군은 조꼼도 … 안코 본보시대량 … 도 시내를늘주한 … 권수로출발하얏

… 순련모(順天某)와 … 원모(南原某)의두 … 수의토디게쟁으로 … 하야소작인수삼십 … 쟝방의 소작료 … 소소송을당하얏노 … 주서리싸호면디 … 불상한소작인까 … 것이야부엇잇나 … 이잇섯슬런인데 … 내일뻐도 쎄에 … 면 그들은살수가 … 일이다 고래싸홈 … 는 말이잇더니 … 이냐? 좀생각